# スマイルハート

No.73

4

2020 April

志を高く 絆を深く 魅力ある
『農』と『地域』を未来につなぎます

【特集】
①知らないと損する営農情報
②新型コロナウイルス感染予防しましょう！

JA紀州

公式Facebook

LINE@さわやか日高

# 紀州農語り

農業に関心があり就農
高品質なミニトマト作りに取り組む

今回ご紹介の作物
【ミニトマト『優糖星（ゆうとうせい）』】

印南町印南
**矢田（やた） 朗（あきら）** さん（56才）

ミニトマト 9.5a、
ブロッコリー 5.5a を
栽培しています。

## 農業に関心があり ミニトマトの栽培をスタート！

3年前に就農した朗さんは、サラリーマンの頃、一次産業に興味があり、その中で農業に関心があったため県外の会社を退職し、出身地である和歌山で農業を始めました。就農支援センターで基本的な知識や技術を学び、ミニトマトの栽培を選びました。「県内でミニトマトの栽培が盛んな印南町で農業することを決め、移住を決断しました」と話します。

また、地域の方々と交流することを大事にし、地域の行事や活動等に積極的に参加しています。

## リスク管理には注意 高品質なミニトマトを目指す

朗さんは台風の影響が少ない10月上旬に定植し、12月下旬～翌年6月まで収穫します。ミニトマト（優糖星）の厳しい栽培基準を守りながら取り組んでいます。台風対策や栽培管理など、リスク管理には特に注意しているそうです。

「今年は日照不足など天候の影響で昨年の前半より収穫量は少ないですが、後半は多く収穫できることを期待しています」と意気込んでいます。

## 目標を掲げて 品質向上に努める

JA紀州みなべいなみミニトマト部会優糖星部に所属している朗さん。『収穫量アップ・草勢調整・作業管理・安定出荷』の目標を掲げて取り組んでいます。園地巡回などで先輩農家の方々と意見交換やJAからの指導により、品質向上に努めています。そして、効率的に作業を進めていくことを心掛けています。

「消費者の方々に、日本一美味しいミニトマト『優糖星』を届けるよう頑張ります」と熱く語ってくれました。

## スマイルハート Contents 2020. April


紀州農語り……2
特集
①知らないと損する営農情報……4
②新型コロナウイルス 感染予防しましょう！……6
トピックス……8
あぐりガイド……12
インフォメーション……18
人事異動のお知らせ……20
インフォメーション……24
紀州紹介コーナー……25
伝説 豆知識・クイズ……26
ふれあいコーナー・表紙紹介……27
農産物レシピ……28

Part.1

# 知らないと損する営農情報

## ～難防除病害虫の防除方法 フェロモン剤について～

## 『難防除害虫の防除方法のご提案（フェロモン剤を使用して）』

害虫の中には幼虫が樹幹に生息し農薬がかかりにくかったり、発生消長が長く殺虫剤の薬効が落ちていなくても防除が難しい害虫がいます。

### ○コスカシバ

例えばウメの重要害虫であるコスカシバでは、幼虫が樹皮下に穿孔（せんこう）し入り口から糞を排出します（写真）。

樹幹内部に入った幼虫は殺虫剤を散布しても薬液が届かず食害により樹勢を弱めたり、ひどい場合には枯死させてしまう事もあります。

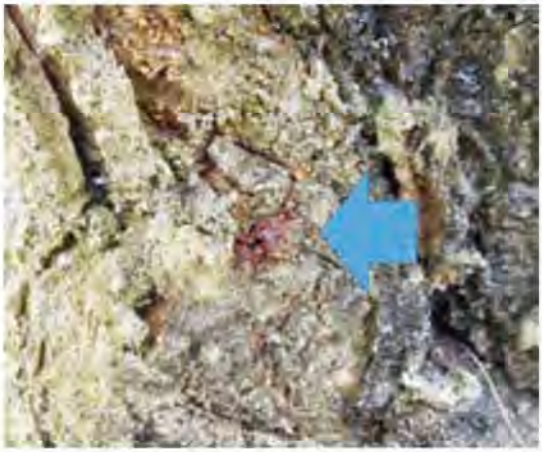

【幼虫が穿孔し排出した虫糞】

また、成虫の発生は4～10月と長期間にわたります（図1）。

これではいつが防除適期なのか判断できません。

スカシバコンLは、雌と同じ匂い（フェロモン）を出して、雄を惑わし雌の居場所をわからなくする効果があります。その結果として交尾が出来ず、次世代の密度を低減させます。

スカシバコンは7ヵ月間効果が持続し、成虫の発生期間中効果が切れません。

すでに害虫が樹幹に入り込んでいる場合には選択制の高い薬剤や天敵に影響の少ない薬剤を散布しましょう。

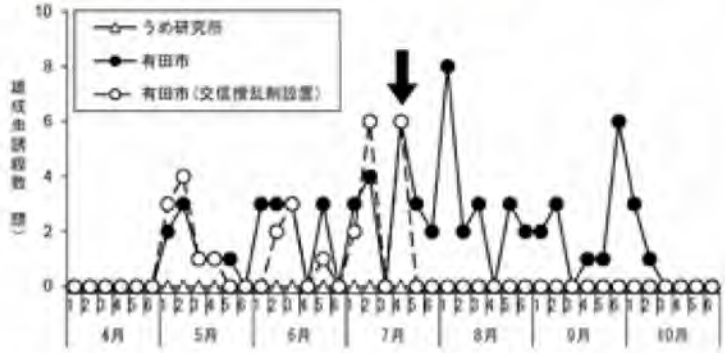


図1：コスカシバ虫のフェロモントラップへの誘殺消長（2015）
図中の矢印は有田市のほ場に交信撹乱剤を設置した時期を示す。
資料提供：和歌山県果樹試験場うめ研究所

### ○シロイチモジヨトウ

シロイチモジヨトウは発生期間が長い難防除害虫です。

和歌山県では4～11月に発生しスイカやエンドウマメをはじめ様々な作物を食害します。

発生回数は年4～5回。非休眠性の害虫でステージがそろわず、同じ時期に様々な令期の幼虫が発生するため防除が困難です。

そこで、ヨトウコンーSをシロイチモジヨトウの発生初期に設置し密度低減させましょう。

フェロモン剤は、防除適期を気にすることなく、長期間にわたり密度を抑制する効果が期待できます。

### ヨトウコンーS設置方法

◇露　地：圃場内等間隔で作物に応じた高さで設置。

◇ハウス：ハウスの開口部は少し多めに設置。
ハウスサイドは、腰巻より低く。
ハウス中央部は、高い位置でも可。

※風上及び標高の高い位置に多めに設置する。風下及び標高の低い場所にできるだけ防風ネット等を設置することが望ましい。

### 「フェロモン剤利用に際しての注意点」

フェロモン剤には殺虫効果はありません。効果は、次世代まで目にすることができず、相当な遅効性です。

また、フェロモンの量が不足したり、害虫密度が高いと、効果が低下します。害虫の発生初期に適正な使用量のフェロモン剤を設置し、害虫の密度が高い場合には天敵に影響の少ない薬剤を併用しましょう。そして、風の影響を避けるため、出来るだけ広域で設置し風の影響を抑えましょう。

『信越化学（株）』

## 『環境にも優しいフェロモン剤を活用しましょう』

ＪＡ（日高野菜花き技術者協議会）が実施した試験でも、小玉スイカの被害果実減少や、シロイチモジヨトウ（成虫）の発生数の減少が確認できました。

※右グラフは誘殺数を調査したもので、ヨトウコン－Ｓを設置していない貴志川町の結果と、2017年からヨトウコン－Ｓを設置した印南町の調査結果です。年々増加傾向であったシロイチモジヨトウの発生数が減少しています。フェロモン剤を活用し、安全・安心な農作物生産と薬剤抵抗性の回避に努めましょう。

**【ヨトウコン－Ｓ 試験まとめ】**

(1) 地域全体で取り組むことで、より効果（発生数抑制）が期待できる。

(2) 試験結果から見ると、小面積及び個々のハウスへの設置においても効果の差はあるが有効である。

(3) ヨトウムシの発生数を夏場で抑えることにより、秋の発生数についても抑制できる。

(4) フェロモン剤だけでの防除は難しいため、適期薬剤防除と併せることでより防除効果を高めることが出来る。

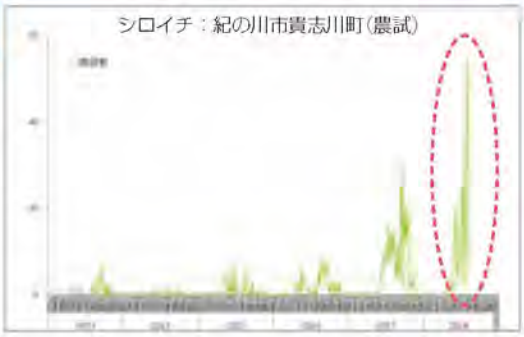


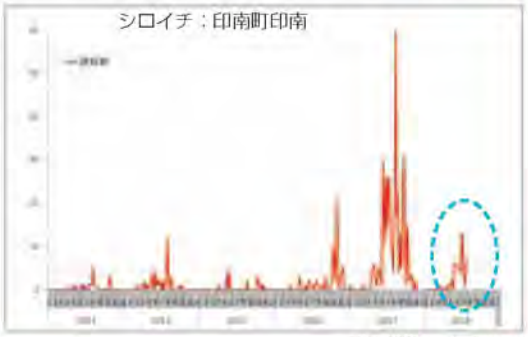


資料提供：日高振興局

**コスカシバ対策**

**【スカシバコンＬ　使用の目安】**

- 使用期間：4～10ヶ月
- 使用本数：約50本／10ａ
- 費用：約4,350円／10ａ

**シロイチモジヨトウ対策**

**【ヨトウコン－Ｓ　使用の目安】**

- 使用期間：2～3ヶ月
- 使用本数：約200本／10ａ
- 費用：約6,000円／10ａ

## シロイチモジヨトウの生態

フェロモン剤で対策

**卵（葉裏に卵塊）**

- 数十～数百個。
- 黄白～灰白色で鱗毛に覆われている。

約１ヶ月サイクル

**成虫（交尾産卵）**

- 前翅の中央にオレンジ色の斑紋がある。

**蛹（地中で蛹化）**

**幼虫（作物に被害）**

- 淡緑～褐色で個体変異が大きい

## 防除対策

**【侵入、産卵の防止】**

- 施設栽培では開口部にネット（4㎜以内）、寒冷紗等を張り、成虫の侵入を防ぐ。
- フェロモン剤の設置により、成虫の交尾及び産卵を抑制する。

**【早期防除】**

- ヨトウムシ類は、老齢幼虫に対する薬剤の防除効果が劣るので、若齢幼虫時に防除を行う。（ＪＡでは予察を行い、適期防除情報を配信しています）
- 病害虫の生育に応じた有効な薬剤を適期に散布する。

**【圃場の衛生】**

- 整枝、摘芯した残さに卵や幼虫が付着していることがあるので、圃場から持ち出して適正に処分する。

# 新型コロナウイルス感染予防しましょう！

新型コロナウイルスの感染が世界的に広がり、和歌山県でも感染者が報告されています。
日常生活でも注意していただきたいこと等をまとめしたので、参考にしていただき、感染対策しましょう。

## 新型コロナウイルス感染症とは

ウイルス性の風邪の一種です。**発熱やのどの痛み、咳（せき）が長引くこと（1 週間前後）が多く、強いだるさ（倦怠感（けんたいかん））を訴える方が多いことが特徴**です。
感染から発症までの潜伏期間は 1 日から 12.5 日（多くは 5 日から 6 日）といわれています。

新型コロナウイルスは飛沫（ひまつ）感染と接触感染によりうつるといわれています。

| | |
|---|---|
| 飛沫感染 | 感染者の飛沫（くしゃみ、咳、つばなど）と一緒にウイルスが放出され、他の方がそのウイルスを口や鼻などから吸い込んで感染します。 |
| 接触感染 | 感染者がくしゃみや咳を手で押さえた後、その手で周りの物に触れるとウイルスがつきます。他の方がそれを触るとウイルスが手に付着し、その手で口や鼻を触ると粘膜から感染します。 |

重症化すると肺炎となり、死亡例も確認されているので注意しましょう。
特にご高齢の方や基礎疾患のある方は重症化しやすい可能性が考えられます。

## 日常生活で気を付けること

まずは手洗いが大切です。外出先から帰宅時や調理の前後、食事前などにこまめに石けんやアルコール消毒液などで手を洗いましょう。

咳などの症状のある方は、咳やくしゃみを手で押さえると、その手で触ったものにウイルスが付着し、ドアノブなどを介して他の方に病気をうつす可能性がありますので、咳エチケットを行ってください。

持病がある方、ご高齢の方は、できるだけ人混みの多い場所を避けるなど、より一層注意してください。

**発熱等の風邪の症状が見られるときは、学校や会社を休んでください。**

発熱等の風邪症状が見られたら、毎日、体温を測定して記録してください。

## ①手洗い　正しい手の洗い方

手洗いの前に
・爪は短く切っておきましょう
・時計や指輪は外しておきましょう

石けんで洗い終わったら、十分に水で流し、清潔なタオルやペーパータオルでよく拭き取って乾かします。

## 3つの咳エチケット

電車や職場、学校など人が集まるところでやろう

## 正しいマスクの着用

次の症状がある方は「帰国者・接触者相談センター」にてご相談ください。

風邪の症状や 37.5℃以上の発熱が 4 日以上続いている
（解熱剤を飲み続けなければならないときを含みます）

強いだるさ（倦怠感）や息苦しさ（呼吸困難）がある

**※　高齢者や基礎疾患等のある方は、上の状態が 2 日程度続く場合**

センターでご相談の結果、新型コロナウイルス感染の疑いのある場合には、
専門の「帰国者・接触者外来」をご紹介しています。
マスクを着用し、公共交通機関の利用を避けて受診してください。

新型コロナウイルス感染症に関するご相談は、最寄りの**保健所**又は**県庁健康推進課**にご連絡ください。

県庁・和歌山市・海南・湯浅・御坊保健所…9：00～21：00（平日、土日祝）
岩出・橋本・田辺・新宮保健所・串本支所…9：00～17：45（平日、土日祝）
⚠ただし、緊急の場合はこの限りではありません。（時間帯は必要に応じ変更します。）

| | | | |
|---|---|---|---|
| 県庁健康推進課 | ☎073－441－2170 | 和歌山市保健所 | ☎073－488－5112 |
| 海南保健所 | ☎073－482－0600 | 岩出保健所 | ☎0736－61－0020 |
| 橋本保健所 | ☎0736－42－3210 | 湯浅保健所 | ☎0737－64－1291 |
| 御坊保健所 | ☎0738－22－3481 | 田辺保健所 | ☎0739－26－7933 |
| 新宮保健所 | ☎0735－21－9630 | 新宮保健所串本支所 | ☎0735－72－0525 |

その他、新型コロナウイルスへの感染が疑われる場合に、適切に医療機関を受診できるよう、各保健所・支所に「**帰国者・接触者相談センター**」を開設しています。
詳しい内容や最新の情報は、和歌山県ホームページでご確認ください。

# 女性会活動報告

2月7日
いなみブロック
ボーリング大会

優勝：切目川チーム

準優勝：稲原Ｂチーム

優勝：山内チーム

準優勝：東本庄チーム

2月10日
みなべブロック
ボーリング大会

# 男性講座 "粋" くらし道場 第3期

## これから始める「ＤＩＹ」ベンチ作りに挑戦！

## ２×4材　電動ドライバーで作るmyベンチ

２月27日、古井集荷場で第５回講座を開催しました。Toy craft まとばとしたかさんを講師に招き、受講生同士、協力し合いながらベンチを作りました。

## みなべ町管内の保育園等へ 特産品の豆・ミニトマトを提供！

３月中旬、みなべいなみミニトマト部会、みなべいなみ豆部会は高城保育所、清川保育所、上南部こども園、南部保育所、愛之園保育園にミニトマト『優糖星』、ウスイエンドウ、キヌサヤを提供しました。地元の農産物について知り、親しんでもらうために取り組んでいます。

提供した農産物は、給食に使用され、子ども達は「おいしい！」と喜んで食べてくれました。

## 食農教育

～自然の恵みに感謝する気持ちを育んで～

営農指導員、青年部員などがお手伝いしています。

名田小学校　2・4年生　2月28日

じゃがいも定植

## エコキャップ運動「世界の子ども達にワクチンを」 きぃぽんも協力してエコキャップを回収

２月20、21、25日、JA紀州管内の幼稚園、保育園６園を訪問し、園児達が一年間かけて集めてくれたペットボトルのキャップ（エコキャップ）を回収しました。JA紀州マスコットキャラクター「きぃぽん」も駆けつけ、お手伝いをしてくれました。くらしの活動課職員がエコキャップ運動について説明し、「これからも世界の子ども達を助けるために、キャップを集めてくださいね」と呼びかけました。

▲いなみこども園

▲つばさ保育園

▲わかば保育園

▲御坊幼稚園

▲しらゆり保育園

▲はこぶね保育園

## フラワーアレンジ教室 みなべ小学校が体験！

2月19日、みなべ小学校6年生がフラワーアレンジ教室を行いました。JA職員から花の説明を行い、女性会みなべブロック会員のサポートで、素敵な花かごが完成しました。

JA女性会では3月に管内の6中学校、20小学校でフラワーアレンジ教室を行う予定でしたが、コロナウイルス感染拡大の影響で、残念ながら中止となりました。コロナウイルスが終息し、来年3月には例年通り実施できることを願っています。

## Aコープいなみ店 いなみこども園絵画展示

3月9～31日、Aコープいなみ店でいなみこども園の年長の園児達が、画用紙に紫、ピンクなど色とりどりに描いたスターチスの絵を56点展示しました。みなべいなみ花き部会の花育の一環です。園児達に地元の特産品を知ってもらい、花に触れる機会を提供したいという思いから毎年行っています。

## 本店玄関前で スターチスの花束を配布

3月13日、JA紀州本店玄関前で、先着50人にスターチスの花束、JA紀州マスコットキャラクターKKG 3のタオルなどを無料配布しました。この取り組みは農林水産省が進める「花いっぱいプロジェクト」の一環で利用者の方々へ「コロナで疲れていると思うので花を見て癒してください」と呼びかけました。

## 共済部　小学校へ 反射材付きレッスンバッグ寄贈

3月17日、JA共済交通安全活動の一環として、管内の小学校36校の令和2年度新入学児童に、反射材付きレッスンバッグを寄贈しました。JA共済は、児童を交通事故から守り、安心して暮らせる地域社会を目指しています。湯川小学校の小谷剛史校長は「明るい色なので、ドライバーからとてもわかりやすい。大切に使わせていただきます」と話していました。

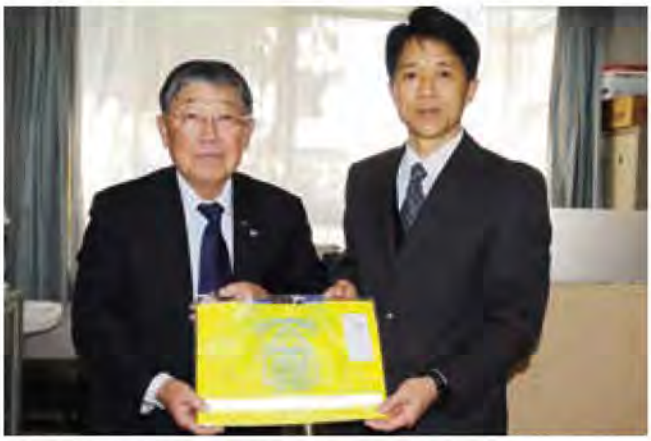

▲芝光洋組合長㊧から小谷剛史校長㊨へ送りました

## JA紀州本店で巨大地震を想定した防災訓練

3月4日、JA紀州本店で、防災訓練を行いました。安否確認や避難場所、消火器の配置場所を確認。また、地震体験車で実際に起こり得る地震の大きさを体験する予定でしたが、当日は大雨のため断念しました。JA紀州は防災知識を深めるために積極的に取り組んでいます。

## 直売所　ほんまもんに花き類施設を新設

3月7日、直売所「ほんまもんふるさと産地直売所」の隣に花き類販売施設を新設しました。スペースが広くなり、種類も多く取り揃えていますので、ぜひ一度お越しください。

## 営農販売　トピックス

### ●施設

3月13日、新ライスセンターの工事が完了し、県の検査を受けました。

今年8月から新ライスセンターの稼働を予定しています。

### ●柑橘類

2月27、28日、日高町と由良町で柑橘類の剪定講習会を開催し、生産者91人が参加しました。

3月5日、東京都の大田市場で木成りはっさくの展示会を行いました。毎年、試食会等を行っていますが、新型コロナウイルスの感染防止として、今年は展示のみ行いました。

### ●小玉スイカ

2月27日、印南地区で小玉スイカの栽培講習会を開催し、生産者12人が参加しました。萩原農場からお越しいただき、担当課長から栽培の説明を受けました。

### ●ミニトマト

3月16～19日、みなべいなみミニトマト部会は園地巡回を行いました。高品質果実の安定生産に努めています。

### ●花き類

2月24日、中央花き花木部会はがいなポートでスターチス、カスミソウの目揃え会を開催し、約50人の生産者が参加しました。

# あぐりガイド

## うめ

4月は防除期です。農薬の使用基準は厳守し、農薬散布後は防除履歴の入力を必ず実施して下さい。

### 幼果期（4月中旬）

かいよう病
マイコシールド　1,500倍
（21日前／4回）

黒星病
ペンコゼブフロアブル　1,000倍
（21日前／3回）
又は
イオウフロアブル　500倍
（－／－）（薬斑注意）

＊イオウフロアブルは、4月下旬以降は薬斑が残るので使用しないで下さい。

### 肥大期（4月下旬）

（小梅等、収穫前日数注意）

かいよう病
マイコシールド　1,500倍
（21日前／4回）

黒星病・すす斑病
スコア顆粒水和剤　3,000倍
（前日／3回）
又は
オーソサイド水和剤　800倍
（21日前／3回）（薬斑注意）

＊オーソサイド水和剤は、白い薬斑が残るため、青梅出荷園では、スカッシュ2,000倍を加用して下さい。

### ウメシロカイガラムシの防除について（4／中下旬頃）

アプロードフロアブル　1,000倍
（7日前／2回）

### （5／上旬頃）

スプラサイド乳剤　1,500倍
（14日前／2回）

（オレンジの幼虫が出てきたときに散布する）薬害注意

### かいよう病について

＊マイシン剤の効力は7日間程度と短いため、降雨前の散布を心掛けて下さい。また、かいよう病の防除で最も効果の高いのは、防風ネットや防風垣の設置です。

### ハダニ多発園

ニッソラン水和剤3,000倍・収穫7日前を手散布で葉裏にかかるように散布して下さい。

ハダニは抵抗性がつきやすいため、多発園以外はできるだけ散布しないで下さい。

＊多雨が予想される場合や黒点症・油あげ症が多い園は、アビオンE1,000倍を加用して下さい。

### ホウ素供給

4月上旬～5月上旬まで、として葉面散布剤（プラムエース・ヨーヒB5）800倍を数回散布して下さい。

### スカシバコンL設置

40本～100本／10a
（4月下旬～5月上旬）

近年設置数が減少し、少しずつコスカシバの被害が出てきました。これ以上被害を拡大させないためにも、必ずスカシバコンを設置して下さい。（地域全体で取り組むことが、最も効果的です）

県うめ研究所・JAでは、平成21年より試験を実施し、防除効果も確認しています。10aあたり最低50本を厳守し、地域全体でコスカシバから梅産地を守りましょう。

### アメリカシロヒトリの被害がある方へ

平成27年度の試験で、フェニックスフロアブル4,000倍を5月下旬に散布すれば、約3ヶ月にわたり発生を抑えました。被害のある園地は、最終防除で散布しましょう。

### 薬害について

梅は単用散布でも品種・散布時の気温・天候・果実の熟度等により薬害が発生する場合があります。

### 実肥の施用（時期：4月上旬～）（10aあたり2t園）

推奨型
南高タブレット（8－5－7）
10aあたり6袋
フルパワー（7－6－4）
10aあたり6袋

省力型
ぴかいち配合（12―6―8）
10ａあたり 7袋（実肥＋礼肥）
梅一発（14―12―14）
10ａあたり18袋（年間1回型）
＊施肥量は、結実量・樹勢を見て調整して下さい。

# 柑橘類

## 苗木の管理

定植後の苗木が発芽し、新梢が伸び始めたら、主枝になる枝を2～3本に決めて支柱で固定します。また、先端は外芽の強い位置で切り返して下さい。土壌が乾燥してきたら潅水を行って下さい。苗木の生育には水が最も大事です。肥料は2ヶ月間隔で1本当たり手に3掴み程度、配合やロング肥料を施肥して下さい。

ミカンハモグリガ（エカキ）の防除にアクタラ粒剤5を1本当たり20～40ｇを育苗期2回以内で株元に施用して下さい。

散布の場合はアドマイヤーフロアブル4,000倍又はダントツ水溶剤3,000倍又はエクシレルＳＥ5,000倍にアビオンＥ1,000倍を加用して1ヶ月間隔で散布して下さい。

## 開花期及び病害虫防除

いよいよ発芽及び5月の開花期を迎え本格的な防除時期になりました。

今年も温州みかんの結果母枝数は、園地や樹によってばらつきがあります。また、葉が黄色く樹勢が低下している園は、防除の際にチッソ主体の葉面散布剤を7～10日間隔で3回程度混用して下さい。（尿素500倍など）

昨年は春にケムシ（クワゴマダラヒトリ）の発生が多く見られました。今年も、3月から山に隣接する園地で発生しています。新芽や花などを食害しますので、発生したらロディー乳剤2,000倍を散布して下さい。シャクトリムシにも効果的です。

かいよう病の発生も昨年に引き続き多く見られます。かいよう病に弱い甘夏はもちろん、普段かいよう病がつきにくい温州みかんや八朔などにも被害がありますので、5月に必ずかいよう病の防除をして下さい。

## 防除薬剤

| | 防除時期 | 対象病害虫 | 薬剤 | 倍数 | 使用基準 | 備考 |
|---|---|---|---|---|---|---|
| 温州みかん | 4月上中旬（発芽1～2㎝） | そうか病 | ナティーボフロアブル | 1,500倍 | 前日／3回以内 | |
| | 5月上中旬（開花期） | そうか病<br>黒点病<br>コアオハナムグリ（訪花害虫） | ナティーボフロアブル<br>＋<br>ジマンダイセン水和剤<br>＋<br>モスピラン顆粒水溶剤<br>又は<br>ロディー乳剤 | 1,500倍<br>600倍<br>3,000倍<br>2,000倍 | 前日／3回以内<br>30日前／4回以内<br>14日前／3回以内<br>7日前/4回以内 | ○灰色かび病・黒点病・ミカンサビダニ同時防除としてフロンサイドSC2,000倍（30/1）もよい。<br>○灰色かび病の防除にはファンタジスタ顆粒水和剤3,000倍（14/3）もよい。 |
| 中晩柑類 | 5月上中旬（開花期） | 黒点病<br>コアオハナムグリ（訪花害虫） | ジマンダイセン水和剤<br>＋<br>モスピラン顆粒水溶剤<br>又は<br>ロディー乳剤 | 600倍<br>3,000倍<br>2,000倍 | 90日前／4回以内<br>14日前／3回以内<br>7日前／4回以内 | ○清見については灰色かび病の防除にナティーボフロアブル1,500倍（1/3）を散布。 |
| | | かいよう病<br>コアオハナムグリ（訪花害虫） | ICボルドー66D<br>加用アビオンＥ<br>＋<br>モスピラン顆粒水溶剤 | 60倍<br>1,000倍<br>3,000倍 | ―／―<br>14日前／3回以内 | ○アクタラ顆粒水溶剤とICボルドー66Dは混用しない。 |

# 野菜類

## ●豆類

### ○ウスイ

気温が高くなってきますので、収穫が遅れないよう適期収穫に努め圃場が乾燥している場合は、こまめに潅水を実施し、草勢維持に努めて下さい。

降雨が続くような場合は、灰色かび病が発生する恐れがありますので、適期防除に努めて下さい。

### ○キヌサヤ

収穫を終了した圃場は、速やかに残渣処理を実施して下さい。また、栽培圃場周辺の除草作業も徹底して下さい。

## ●ミニトマト（キャロルフ、アイコ）

### 栽培管理

気温の上昇とともに、生育や着色スピードが速くなり、収穫遅れによる過熟果、軟果の発生が心配されるため、適期収穫に努めて下さい。また、誘引や摘葉等の作業遅れが病害虫の発生の原因となりますので注意して下さい。

さらに草勢をよく観察し、最後まで肥料切れをさせないよう施肥を行って下さい。ただし、草勢が強い場合は、施肥量や施肥方法、時期を調整して下さい。

高温による果実内容の低下や草勢の低下を防ぐために、遮光ネット（遮熱ネット）の被覆も行って下さい。

### 病害虫

#### ・黄化葉巻病

コナジラミの発生している場合、直ちに薬剤散布をするとともに、発病株は取り除き、適正に処理して下さい。また、秋に黄化葉巻病やコナジラミが発生している圃場では、再発が心配されますので特に注意が必要です。

#### ・葉かび病・うどんこ病

発生の有無に関わらず必ず予防的な薬剤散布を行って下さい。

今後、気温の上昇により増加する可能性があります。栽培管理では適度な換気やこまめな摘葉を行って下さい。

### 交配作業

6月末で収穫作業を終了する場合は、目安として5月中旬で交配を終了して下さい。

### 交配後のセイヨウマルハナバチ処理について

交配に飼養したセイヨウマルハナバチは、外来生物法で特定外来生物に指定されており、飼養や取り扱いには登録が必要であるとともに、厳しい制限があります。交配作業が終了した後は、セイヨウマルハナバチが完全に死亡するまでハウス内で箱ごとビニール袋に入れるなど、確実に殺処分を行って下さい。

## ●小玉スイカ

重点害虫であるシロイチモジヨトウの発生時期となりますので、ヨトウコンSの有効利用や定期的な防除に努めて下さい。また、ハウス周辺の環境についても発生量に大きく影響しますので、注意して下さい。

### 2月定植ハウス栽培

着果後、低温状態となると変形・空洞果となりやすいため、温度管理に注意して下さい。収穫期まで、草勢の維持に努め、高品質果実の生産を目指しましょう。

### 3月定植トンネル栽培

一斉着果を目指し、交配期の温度管理や草勢管理など一つ一つの栽培管理をきっちりと行いましょう。

着果から初期肥大期までの管理については、3月号をご覧下さい。

### 土ぶせ栽培

最低気温14℃以上確保しないと一斉着果しにくいため、被覆資材の除去は、外気の最低気温12℃以上になってからにして下さい。（例年は5月20日頃）

被覆資材の除去後の着果は、黄体や変形果の原因となりますので、目で見える雌花は除去して下さい。

また、ツルの整理後2日以内に炭そ病予防のため必ず薬剤散布を行って下さい。

### 収穫期の管理

#### ①草勢維持と日焼け果対策

日中、ハウスやトンネル内は高温となります。しっかりと換気を取り、草勢維持と果実内容の向上に努めて下さい。

草勢の弱りや果皮の日焼けが心配

される場合は、収穫前でも、少量の潅水を行い草勢維持に努めるとともに、遮光ネットの利用や果実へワラ等を被せるなど日焼け防止対策を施して下さい。

### ②葉巻たんそ（やせいら）対策

毎年、葉巻たんそが発生する圃場では、予防対策としてリンクエース800～1,000倍を1週間間隔で2～3回程度葉面散布して下さい。

### 病害虫防除

### ①スイカシートの設置

スイカシートを設置して、病気の発生予防と果実の色ムラ対策に努めましょう。

また、シートを敷かず薬剤散布を行うと、薬液が果実の重みで出来たマルチの凹み部分にたまり、果皮の焼け症状が発生する危険性がありますので注意して下さい。

### ②重要病害虫

毎年、多くの圃場でアブラムシやアザミウマ、ヨトウムシ類の被害がみられます。防除のタイミングを考慮して予防的な薬剤散布を心掛けて下さい。

### 《JA出荷の皆様へ》

### 試し切りの実施

JAで試し切りを実施させて頂きます。試し切りの実施にご理解、ご協力お願いします。

### 収穫、出荷指示

試し切り結果（果実内容）や気象条件、販売環境を考慮し、収穫や出荷日の指示を行います。適期収穫・出荷にご協力をお願いします。

### 着果棒の報告について

着果棒数量に元づき、試し切り及び有利販売に努めるため、棒立て後は、ご連絡・ご報告をお願いします。

また着果棒報告後、天候や病害虫により数量の変更があった場合は、速やかに各営農指導員まで報告して下さい。

## ●ピーマン・ナス

4月に入り、気温が上昇するにつれて、葉から水分の蒸散が多くなり、果実の肥大が早まる時期になりますので、潅水、温度管理等に注意して下さい。ピーマンについては、尻腐れが発生しやすくなりますので、特に注意して下さい。

### 潅水

1回の時間を少し長くするとともに、回数を増やして下さい。排水の良い圃場では、ハウス内の湿度の保持を兼ねて、畝間潅水を行って下さい。

ピーマンは潅水不足や液肥のやりすぎは尻腐れ果の原因となりますので注意して下さい。予防としては、カルシウム液肥（10／aあたり2ℓ／1回、月2～3回）を施用して下さい。また、カルシウムの葉面散布も良いですが、あまり多すぎると樹をしめますので、注意して下さい

### 湿度管理

3重目の内張りをまだ除去していない方は外して下さい。2重目については5月の連休を目安に外して下さい。換気については、午前中は少し高めで30℃までに、午後からは25℃までに管理して下さい。

### 露地ナス

定植時期が近づいてきましたので、地温確保のためにマルチ被覆を早めに行って下さい。また、マルチ被覆を行う際は、土壌が湿った状態で行って下さい。定植時に植え穴処理として、アブラムシ、ミナミキイロアザミウマ、コナジラミ予防で、ベストガード粒剤2g／株、ハモグリバエ類、ハスモンヨトウに予防でブレバソンフロアブル5を100倍、25mℓ／株（鉢）で潅水して下さい。

## ●キュウリ

気温も上がり樹の勢いも増してきます。光の当たらない葉、黄化葉、老化葉、病害葉などを除去し、しっかりと新芽に光を当てるようにして下さい。また、気温の上がり方も早いので、早めの換気を心掛けて下さい。その分、乾燥してきますので、少量、多潅水で今まで以上にこまめな潅水をし、通路にも散水を行って下さい。

換気時間が長くなるため、防除も間隔を短くして下さい。特にミナミキイロアザミウマによる黄化えそ病や、タバココナジラミによる退緑黄化病に注意して下さい。

●ニンニク

摘蕾、収穫の時期に入ってきます。とうが伸びきってから少しつむいたときに摘蕾して下さい。早すぎると分球しやすく、遅いと球肥大が遅くなり着色の割合が高くなるので注意しましょう。

収穫は、摘蕾後10日～14日後を目安に下葉が1／3程度黄変した頃で、摘蕾した切り口が萎んで茶色くなって球全体が角ばってきた状態で収穫して下さい。収穫適期が遅れると裂球しやすくなるので注意して下さい。

## 水稲

### 土づくり作業

土壌改良資材を施用し、品質の良い米を作るために、土づくりを行いましょう。特に秋落ち田や収穫後、稲藁を持出された方は、必ず実施して下さい。

### 施用例

・農力アップ（20kg／袋）　5袋／10a

・アグリハーモニー（15kg／袋）　4袋／10a

### 元肥

一発肥料施用（例）

・エムコート522　20kg〔15―12―12〕（2～3袋／10a）

・エムコート489　15kg〔24―8―9〕（2～3袋／10a）

### 追肥型・元肥

・米一番　20kg〔12―14―12〕（2～3袋／10a）

### 種子消毒

・馬鹿苗病・もみ枯細菌病

テクリードCフロアブル200倍（浸種前／1回）

・シンガレセンチュウ

スミチオン乳剤1,000倍（播種前／1回）

※24時間浸漬しましょう。

※種もみ消毒後は水洗いしないで下さい。

### 育苗時

・苗立枯病

タチガレン液剤500～1,000倍（0.5ℓ／箱）

（播種時及び発芽後／2回以内）

又は

ダコニール1000　1,000～2,000倍（1ℓ／箱）

（播種時～緑化期但し播種14日後まで／2回以内）

### 苗箱処理

・いもち病・ウンカ・コブノメイガ・ツマグロヨコバイ・フタオビコヤガ

ビルダーフェルテラチェス粒剤50g／箱

（移植3日前～移植当日／1回）

又は

ツインターボフェルテラ箱粒剤50g／箱（播種時～移植当日／1回）

## 花き類

●スターチス

気温も上昇し、草勢の低下や色の退色が出やすくなってきます。遮光資材を用いて、ハウスを遮光するとともに、換気も十分行って下さい。採花を続けて行う圃場については施肥、潅水、病害虫防除を徹底し、草勢の維持に努めて下さい。

●カスミソウ

気温の上昇で開花スピードも速くなりますので、収穫遅れのないように努めて下さい。病害虫では、ダニ、アザミウマ、うどんこ病に気を付け防除を徹底して下さい。

●寒小菊

挿し穂は高い節位で取ると分枝していきますので、低い位置で採れるように親株の刈り込みを行って下さい。発生してきた芽に病害虫がつかないよう防除して下さい。

●7～8月咲き小菊

ピンチは活着後（定植後10～15日位）にして下さい。ピンチの時期は、開花時期にも影響しますので、遅れないようにして下さい。ピンチ後、発生した芽を整理しますが、できるだけ揃った芽を残して下さい。

また病害虫の発生にも注意して初期防除に努めて下さい。

●花き類全般

気温の上昇に伴い、潅水量を増やし、換気を十分に行って下さい。花弁のシミに注意し、コナジラミ、アザミウマ、ダニ、アブラムシの発生に注意し、予防に努めて下さい。

収穫後の倉庫内作業においてもムレ等の発生は十分注意して下さい。

技術情報

# 摘心と摘葉処理による〝紅南高〟の効率生産

果樹試験場うめ研究所

「南高」の陽光面果実は紅色に着色する特性があり、果面が３～５割程度着色した果実は外観の美しさや希少価値から〝紅南高〟として市場で高単価を得ています。そこで効率的に紅色をつける栽培法として、摘心処理に加え果実周辺部の葉を摘み取り、直射光を当てる方法（摘心＋摘葉法）を検討しました。

## ◆摘心＋摘葉処理の方法

- 摘心処理により、果実が群状に着果
- 摘葉処理は、効率よく集中的に実施可能

処理枝の除葉率：約25%

４月と５月に摘心処理

翌年の着果状況

摘葉処理前

（処理時間）80果に約15分

摘葉処理後

## ◆摘葉処理による効果

摘葉処理の追加により〝紅南高〟が増加

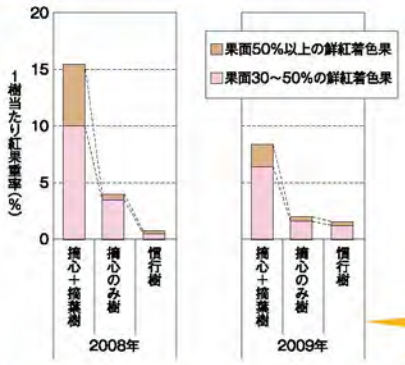


摘葉による果実肥大への悪影響は認められない

直射光（紫外線）により紅色着色が促進

大玉果の鮮明な着色には長めの日射期間が必要

効果的な処理時期

- Ｌ級～３Ｌ級果実→収穫２週間前
  ※晴天が続く年では１週間前でもよい
- ４Ｌ級果実→収穫３週間前処理が必要

## ◆摘葉処理における注意点

- 果実に十分光が当たるよう周辺の葉を確実に取り除く。
- 日照不良の年や日陰の園地では、早めの処理を行う。
- 密植園では十分な着色が期待できないため、日当たり良好な開心樹の横張り枝に処理する。
- 樹勢の弱い樹には行わない。

牡牛座 4/20～5/20 【全体運】パワフルに過ごせます。これと思った物事に集中的に取り組んで。友人たちと茶話会など楽しむのもいいでしょう 【健康運】体調は回復へ。疲れたときは休んで正解 【幸運を呼ぶ食べ物】ワラビ

# あなたもチャレンジ！ 家庭菜園

## エダマメ　肥料は控えめに

板木技術士事務所　●板木利隆

大豆を未熟のうちに収穫するのがエダマメ。タンパク質、ビタミンA、Cを多く含み、ビールのおつまみとして夏の栄養補給に最適です。

**【品種】** 一般には早生品種を使い、「おつな姫」（サカタのタネ）、「サッポロミドリ」（雪印種苗）などがあります。風味の良い茶豆では「湯あがり娘」（カネコ種苗）など、黒豆も人気で「濃姫」（タキイ種苗）などがあります。

**【畑の準備】** 種まき2週間前に1平方m当たり苦土石灰100gを散布し、よく耕しておきます。1週間前に化成肥料（NPK各成分で10％）100gと堆肥1～2kgを施し、よく混ぜ込んでおきます。その後、畝幅70～80cm、高さ5cm程度の栽培床（ベッド）を作り、黒色のマルチを張ります（図1）。

**【種まき】** 地温が15度以上になった頃からが種まきの適期で、一般地では遅霜の恐れがなくなる4月下旬～5月となり、6月以降では害虫の被害を受けやすくなります。条間45cm2条、株間30cm、1カ所に3～4粒まきます（図2）。鳥害を防ぎ発芽を良くするために、不織布のベタ掛けが有効です。本葉2枚の頃、生育の劣る株をはさみで根元から切り取り、2本立ちにします。

気温が低い時期や鳥害を避けるためには育苗する方法もあります。この場合、直径7・5～9cmのポットに3～4粒まき、初生葉がそろう頃に間引いて2本残し、本葉2枚頃まで育苗します（図3）。

**【病害虫の防除】** 高温期にはカメムシ類が発生し、さやに付くと落下します。開花期にスミチオン乳剤、トレボン乳剤などの登録農薬で防除します。

**【収穫】** さやが膨らんで、指で押さえるとはじけるようになれば収穫期で、開花後から30～35日です。株ごと引き抜いて収穫します。収穫適期は3～5日と短いため、同じ品種なら時期をずらして2～3回に分けて種まきすると、長く収穫を楽しめます。

※関東南部以西の平たん地を基準に記事を作成しています。

図1　ベッド作り

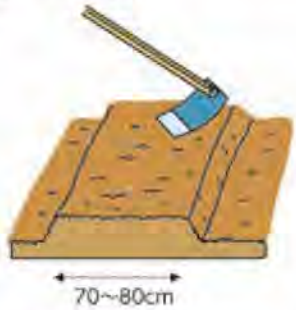


図2　種まき

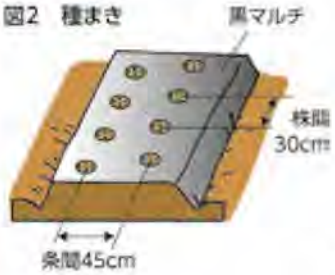


図3　ポット育苗

## お天気カレンダー

### 懐かしい霧笛

気象予報士（株式会社ハレックス）●檜山晴洋

海霧は、暖かく湿った空気が冷たい海の上で冷やされ生じる移流霧という種類の霧です。これから夏にかけて、北海道から東北の太平洋側でよく発生します。

かつては、霧で視界が悪いときに音を鳴らし、船に位置を知らせる「霧笛（むてき）」が活躍しました。1968年には国内に53基ありましたが、2010年3月までに全て廃止となりました。レーダーやGPSの普及で、霧に対しては「無敵」となり、霧笛は必要なくなりました。

気象観測でも、昔ながらのやり方がなくなりつつあります。天気や気象現象の観測のうち、目視で行ってきた観測項目の多くが機械による自動観測に切り替えられました。自動化することで、人間の力は防災業務などに集中することができ、効率化が図られます。

仕方のないこととはいえ、昔ながらのやり方がなくなりつつあるのは、どこか寂しい感じがしますね。

**双子座** 5/21～6/21
【全体運】前半は援助運に恵まれ、いろいろ助けてもらえます。後半はあなたが力になってあげましょう。音楽鑑賞にツキ
【健康運】下り坂。中旬の体調変化に留意して　【幸運を呼ぶ食べ物】ラッキョウ

5月のあなたの運勢★モナ・カサンドラ

## ー 農林年金に住所登録されていない方を探しています！ ー

農林年金では、制度完了に向けた取り組みをすすめていますが、住所の登録がないため農林年金からの重要なお知らせなどが、ご本人に届かない場合があります。

公的年金制度が被保険者の住所を収録し始めたのは、平成9年1月の基礎年金番号導入時以降となっており、農林年金でも、個人データベースに組合員の住所を収録したのは平成9年1月以降です。このため、平成8年12月末までに団体を退職された方の住所情報は当初未登録でした。

住所が未登録となっていた方については、これまで日本年金機構との連携による照会・確認のほか、住基ネットシステムの活用、該当者が退職した団体の協力による調査、年金相談等の機会における確認、インターネットや広報誌等での周知等の取り組みを継続して行った結果、多くの住所未登録者の住所が判明しましたが、現在も農林年金のデータ上住所が未登録となっている方がいらっしゃいます。

このような方については、このまま農林年金の給付完了時点を迎えると、農林年金から特例一時金を受け取れないまま時効となってしまう可能性がでてきます。すべての対象者の方に特例一時金の支給ができるよう、皆様のお知り合い、関係者の方に広くこの情報をお伝えください。

### 皆様へご協力のお願い

○ お知り合いで、年金の支給開始年齢を過ぎているのに、農林年金から何も連絡が届いていない方や、次の事例に当てはまり農林年金に住所が登録されていない可能性のある方がいらっしゃいましたら、農林年金管理徴収課（03－6811－0550）までお電話くださるようお伝えください。

**◆住所が登録されていない可能性がある事例◆**

① 平成8年12月以前に団体を退職している。
② 日本年金機構「ねんきん定期便」に農林年金期間が記載されていない。
③ すでに62歳を超えているが農林年金から何の連絡もない。
④ 62歳はまだ先のことだが、①②に当てはまる。

※ お電話いただく際には、農林年金の「組合員番号（10桁）」が書かれた書類などをお手元にご用意いただけると確認がスムースにできます。

（分からない場合は、氏名(旧姓)・生年月日・元所属団体名等でお調べすることとなります。）

**蟹 座** 6/22～7/22 【全体運】問題は解決に向かい、気分も上向きに。作業はきめ細かく丁寧に進めましょう。うれしい結果が待っています
【健康運】体力増進のチャンス。本格レッスンも◎ 【幸運を呼ぶ食べ物】ソラマメ

# 人事異動のお知らせ

発令日　令和2年4月1日

| 氏名 | 発令事項 | | | | 前所属 | | | |
|---|---|---|---|---|---|---|---|---|
| | 部署 | 配属 | 役付 | 職能 | 部署 | 配属 | 役付 | 職能 |
| 阪本 浩和 | 共済部 | | 部長 | 審議役 | 共済部 | 共済普及課長事務取扱 | 部長 | 審議役 |
| 岡田 壮 | 販売部 | | 部長 | 審査役 | 販売部 | | 次長（果樹） | 審査役 |
| 小川 浩司 | 龍神支店 | | 支店長 | 審査役 | 中津支店 | | 支店長 | 審査役 |
| 永岡 良太 | 川辺支店 | | 支店長 | 副審査役 | 梅の郷支店 | 南部出張所 | 所長 | 副審査役 |
| 橋本 孝行 | 湯川支店 | | 支店長 | 副審査役 | 本店営業部 | | 課長 | 副審査役 |
| 柚瀬 全宏 | 中津支店 | | 支店長 | 副審査役 | 名田支店 | | 支店長 | 副審査役 |
| 小森 俊明 | 名田支店 | | 支店長 | 副審査役 | 名田支店 | | 副支店長（金融共済担当） | 副審査役 |
| 西山 徳明 | 日高営農販売センター | | センター長（販売） | 審査役 | 販売部 | | 次長（花） | 審査役 |
| 西岡 和男 | 由良支店 | | 副支店長（経済担当） | 審査役 | 由良支店 | | 副支店長（経済担当） | 副審査役 |
| 東 真一 | 本店営業部 | | 課長 | 審査役 | 湯川支店 | | 副支店長（金融共済担当） | 審査役 |
| 武内 祐文 | 中津支店 | | 副支店長 | 審査役 | 営農対策部 | 営農企画課 | 課長 | 審査役 |
| 北原 和博 | 販売部 | 販売課 | 販売課長 兼 御坊営農販売センター長（販売） | 出向 | 御坊営農販売センター | | センター長（販売） | 出向 |
| 上道 博之 | 営農対策部 | 営農企画課 | 課長 | 副審査役 | 日高支店 | | 副支店長（経済担当） | 副審査役 |
| 松井 清治 | 梅の郷支店 | 南部出張所 | 所長 | 副審査役 | 梅の郷支店 | 高城出張所 | 所長 | 副審査役 |
| 福居 徳朝 | 湯川支店 | | LA | 副審査役 | 本店営業部 | | 係長（課長待遇） | 副審査役 |
| 北野 雅己 | 名田支店 | | 副支店長（金融共済担当） | 副審査役 | 共済部 | 共済普及課 | LA トレーナー | 副審査役 |
| 井原 孝 | 購買部 | 購買課 | 課長 | 副審査役 | 購買部 | 購買課 | 係長 | 副審査役 |
| 弓倉 敦子 | 印南支店 | 切目出張所 | | 副審査役 | 印南支店 | 切目出張所 | LA | 副審査役 |
| 森本 佳宏 | 印南支店 | | 副支店長 | 副審査役 | 印南支店 | | 副支店長兼 LA | 副審査役 |
| 野田 雅之 | 湯川支店 | | 副支店長（金融共済担当） | 副審査役 | 中津支店 | | 副支店長 | 副審査役 |
| 清水 彬 | 由良支店 | | LA | 副審査役 | 川辺支店 | | LA | 副審査役 |
| 井原 隆介 | 販売部 | 販売課 | 経理・精算システム室長（課長待遇） | 副審査役 | 販売部 | 販売課 | 課長 兼経理・精算システム室長 | 副審査役 |
| 星合 将臣 | 共済部 | 共済普及課 | 課長 兼LA トレーナー | 副審査役 | 共済部 | 共済普及課 | LA トレーナー | 調査役 |
| 阪本 泰久 | 湯川支店 | | 副支店長（経済担当） | 調査役 | 湯川支店 | | 副支店長（経済担当） | 一般職 |
| 井上 真人 | 日高支店 | | 副支店長（経済担当） | 調査役 | 日高支店 | | | 一般職 |
| 中野 博史 | 梅の郷支店 | 高城出張所 | 所長 | 調査役 | 梅の郷支店 | 高城出張所 | | 調査役 |
| 山木 修平 | 龍神支店 | | 複合 | 調査役 | 美浜支店 | | LA | 調査役 |
| 松井 香織 | 総務部 | くらしの活動課 | | 調査役 | 販売部 | 経理・精算システム室 | | 調査役 |
| 橋本 太郎 | 店舗部 | Aコープひだか | 係長 | 調査役 | 店舗部 | Aコープひだか | | 調査役 |

**獅子座** 7/23～8/22 【全体運】思わぬ事態に焦りが出がち。運勢は下旬から上昇に転じるので冷静に。判断に迷う場合は慌てず待てば好転
【健康運】前半はけがや発熱に注意を。後半は回復　【幸運を呼ぶ食べ物】要ショウガ

5月のあなたの運勢★モナ・カサンドラ

| 氏名 | 発令事項 | | | | 前所属 | | | |
|---|---|---|---|---|---|---|---|---|
| | 部署 | 配属 | 役付 | 職能 | 部署 | 配属 | 役付 | 職能 |
| 細田 和宏 | 日高支店 | | L A | 調査役 | 由良支店 | | L A | 調査役 |
| 田中 勝治 | 由良支店 | | | 調査役 | 共済部 | 共済業務課 | | 調査役 |
| 山下 幸代 | 印南支店 | 切目川出張所 | | 調査役 | 印南支店 | 稲原出張所 | | 調査役 |
| 谷本 彩 | 梅の郷支店 | 岩代出張所 | | 調査役 | 梅の郷支店 | | | 調査役 |
| 寺村 実加 | 由良支店 | | L A | 調査役 | 総務部 | 人事教育課 | | 調査役 |
| 西 登志也 | 梅の郷支店 | 高城出張所 | 複合 | 調査役 | 梅の郷支店 | 高城出張所 | L A | 調査役 |
| 上田 佐知子 | 梅の郷支店 | 高城出張所 | | 調査役 | 梅の郷支店 | 南部出張所 | | 調査役 |
| 大橋 絵梨 | 川辺支店 | 丹生営業所 | | 調査役 | 川辺支店 | 丹生営業所 | | 一般職 |
| 谷本 ゆかり | 印南支店 | 稲原出張所 | | 調査役 | 印南支店 | 切目出張所 | | 調査役 |
| 西 隼人 | 梅の郷支店 | 岩代出張所 | 複合 | 調査役 | 梅の郷支店 | 岩代出張所 | L A | 調査役 |
| 松村 直哉 | 共済部 | 共済業務課 | | 調査役 | 名田支店 | | | 調査役 |
| 中元 恵美子 | 印南支店 | | 複合 | 調査役 | 印南支店 | | L A | 調査役 |
| 坂田 圭 | 共済部 | 共済普及課 | L A トレーナー | 調査役 | 由良支店 | | L A | 調査役 |
| 上杉 直 | 本店営業部 | | | 調査役 | 共済部 | 事故相談課 | | 調査役 |
| 野村 幸佑 | 本店営業部 | | L A | 調査役 | 湯川支店 | | L A | 調査役 |
| 川崎 淳平 | 美浜支店 | | L A | 調査役 | 美浜支店 | | | 調査役 |
| 松本 友規子 | 美浜支店 | | L A | 調査役 | 名田支店 | | | 調査役 |
| 岡本 光生 | 印南支店 | 切目川出張所 | L A | 調査役 | 湯川支店 | | L A | 調査役 |
| 荒井 佑介 | 印南支店 | 切目出張所 | 複合 | 調査役 | 印南支店 | 切目出張所 | | 調査役 |
| 清水 昭宏 | 名田支店 | | | 調査役 | 金融部 | 融資課 | | 調査役 |
| 山本 章裕 | 営農対策部 | 生産課 | | 一般職 | いなみ営農販売センター | | | 一般職 |
| 田中 幸恵 | 梅の郷支店 | 南部出張所 | | 一般職 | 梅の郷支店 | 高城出張所 | | 一般職 |
| 中井 倫世 | いなみ営農販売センター | | | 一般職 | | | 産休・育休 | 一般職 |
| 大江 洋史 | 川辺支店 | | L A | 一般職 | 本店営業部 | | L A | 一般職 |
| 古川 裕章 | 湯川支店 | | | 一般職 | 印南支店 | | | 一般職 |
| 古田 英士朗 | 印南支店 | | L A | 一般職 | 日高支店 | | L A | 一般職 |
| 髙垣 直樹 | 日高支店 | | L A | 一般職 | 本店営業部 | | L A | 一般職 |
| 寺尾 友也 | 本店営業部 | | 複合 | 一般職 | 本店営業部 | | | 一般職 |
| 鈴木 寿和 | 梅の郷支店 | | 複合 | 一般職 | 梅の郷支店 | | L A | 一般職 |

乙女座 8/23~9/22 【全体運】好調なスタートに心が弾みます。失敗も成功の母となるのでチャレンジは続けて◎。外出は遠出がお勧め
【健康運】頑張り過ぎに注意。適宜、休憩を入れて 【幸運を呼ぶ食べ物】カレイ

| 氏名 | 発令事項 | | | | 前所属 | | | |
|---|---|---|---|---|---|---|---|---|
| | 部署 | 配属 | 役付 | 職能 | 部署 | 配属 | 役付 | 職能 |
| 宮脇 真依 | 総務部 | くらしの活動課 | | 一般職 | | | 産休・育休 | 一般職 |
| 西岡 顕宏 | 湯川支店 | | | 一般職 | 美山支店 | | | 一般職 |
| 村井 大介 | 金融部 | 融資課 | | 一般職 | 湯川支店 | | | 一般職 |
| 楠本 勇次 | 川辺支店 | | 複合 | 一般職 | 川辺支店 | | LA | 一般職 |
| 中家 悠貴 | いなみ営農販売センター | | | 一般職 | 営農対策部 | 生産課 | | 一般職 |
| 小坂 貴大 | 美浜支店 | | | 一般職 | 湯川支店 | | | 一般職 |
| 脇本 健太 | 日高支店 | | | 一般職 | 梅の郷支店 | 南部出張所 | | 一般職 |
| 前田 和彦 | 中津支店 | | | 一般職 | 川辺支店 | | | 一般職 |
| 西平 充幸 | 日高川営農販売センター | | | 一般職 | 日高営農販売センター | | | 一般職 |
| 井原 礼香 | 中津支店 | | | 一般職 | 美山支店 | | | 一般職 |
| 川瀬 健太 | 湯川支店 | | LA | 一般職 | 湯川支店 | | | 一般職 |
| 那須 脩哉 | 梅の郷支店 | 南部出張所 | | 一般職 | 梅の郷支店 | | | 一般職 |
| 酒井 日香里 | 梅の郷支店 | 南部出張所 | | 一般職 | 金融部 | ローンセンター | | 一般職 |
| 池田 悠登 | 美山支店 | | | 一般職 | 龍神支店 | | | 一般職 |
| 湯川 郁子 | 総務部 | 人事教育課 | | 一般職 | 総務部 | くらしの活動課 | | 一般職 |
| 松本 征也 | 店舗部 | Aコープかわべ | | 一般職 | 店舗部 | Aコープいなみ | | 一般職 |
| 塩路 泰雄 | 日高支店 | | | 一般職 | 湯川支店 | | 支店長 | 審議役 |
| 古久保 真介 | 龍神支店 | | | 一般職 | 龍神支店 | | 支店長 | 審査役 |
| 小山 雅之 | 総務部 | JA紀州コンビニ株式会社 | 出向 | 一般職 | 川辺支店 | | 支店長 | 審議役 |
| 柏木 雅弘 | 湯川支店 | | | 一般職 | 日高営農販売センター | | | 一般職 |
| 寺本 洋子 | 美山支店 | | | 一般職 | 龍神支店 | | | 一般職 |
| 辻本 昌親 | 印南支店 | 稲原出張所 | | 一般職 | 印南支店 | 稲原出張所 | | パート |
| 東 美香子 | 本店営業部 | | | 一般職 | 本店営業部 | | | パート |
| 谷口 智志 | 由良支店 | | | 一般職 | 由良支店 | | | パート |
| 木ノ下 育美 | 共済部 | 共済普及課 | | 一般職 | 共済部 | 共済普及課 | | パート |
| 西 真弘 | 購買部 | JAホールいなみ | | 一般職 | 購買部 | JAホールいなみ | | パート |
| 寒川 学 | 店舗部 | Aコープいなみ | | 一般職 | 店舗部 | Aコープかわべ | | パート |
| 小谷 佳奈 | 梅の郷支店 | 高城出張所 | | 一般職 | 梅の郷支店 | 高城出張所 | | パート |
| 大岡 まみ | 金融部 | 融資課 | | 一般職 | 金融部 | 融資課 | | パート |
| 小林 伯和 | 販売部 | 直売課 | | 一般職 | 販売部 | 直売課 | | パート |
| 松本 翔太 | 店舗部 | Aコープひだか | | 一般職 | 店舗部 | Aコープひだか | | パート |
| 坂本 航希 | JA学園 | 本科生 | 新規採用 | 一般職 | | | | |
| 丸山 兼吾 | 日高営農販売センター | | 新規採用 | 一般職 | | | | |
| 山崎 竜麻 | みなべ営農販売センター | | 新規採用 | 一般職 | | | | |

**天秤座** 9/23～10/23 【全体運】経験者に話を聞きに行けば素晴らしい打開策を思い付きそう。地域の歴史探訪も視野を広げる良いきっかけに
【健康運】日頃のケアが大事。髪のお手入れにツキ 【幸運を呼ぶ食べ物】ミョウガ

5月のあなたの運勢★モナ・カサンドラ

| | | | | | | | | |
|---|---|---|---|---|---|---|---|---|
| 栗山 和也 | 梅の郷支店 | 岩代出張所 | 新規採用 | 一般職 | | | | |
| 田村 尚也 | 日高川営農販売センター | | 新規採用 | 一般職 | | | | |
| 竹中 文香 | 印南支店 | | 新規採用 | 一般職 | | | | |
| 田中 聖稀 | 金融部 | ローンセンター | 新規採用 | 一般職 | | | | |
| 中岡 理来 | 美浜支店 | | 新規採用 | 一般職 | | | | |
| 悦宗 伸次 | 購買部 | 日高農機施設センター | 新規採用 | 一般職 | | | | |

## 退職者のお知らせ

令和２年３月 31 日付
【　】内は前部署です。

吉本 三成
【印南支店】

花本 鮎美
【印南支店
切目川出張所】

村上 智計
【店舗部
Aコープひだか】

東久保 清子
【日高支店】

坂井 栄仁
【販売部 部長】

小竹 弘
【購買部購買課 課長】

土井　開
【日高営農販売センター
センター長】

富　直樹
【中津支店】

水口 知樹
【梅の郷支店
岩代出張所】

阪本 憂都
【日高川営農販売
センター】

正木 康喜
【日高支店】

中村 将太
【美浜支店】

## 令和3年度新規職員採用について

**【2021 年３月卒業予定の大学・短大・高専・専修学校生**
**(2018 年３月以降の既卒者を含む)対象】**

■**募集職種・人員**：総合職（事務・営業）15 名程度
■**採用予定日**：令和３年４月１日
■**選　　考**：一次試験（筆記試験）令和２年５月　８日(金) ９：00 ～
二次試験（面　　接）令和２年５月 20 日(水)
■**応募方法**：履歴書（写真添付)、卒業見込書、成績証明書
■**応募書類提出期日**：**令和２年４月 24 日(金)**までに
【総務部人事教育課 宛】へ郵送または持参して下さい。
■**問合せ先**：〒 644−0011　和歌山県御坊市湯川町財部 668−1
紀州農業協同組合 総務部 人事教育課
TEL 0738−22−0302(直通)　FAX 0738−23−3223

蠍座 10/24～11/22 【全体運】大逆転運。ピンチになったときがチャンスです。敵と味方がはっきりするのは良い傾向。詳しい説明が開運の鍵
【健康運】前半は無理をしないで。後半は快調です　【幸運を呼ぶ食べ物】ビワ

# ミカンやウメを栽培される皆さん！ 果樹共済にご加入ですか？

▲サルの食害を受けたミカン

降雹により傷ついたウメ▶

農業は自然災害の影響を直接的に受ける産業です。大事に育てた果実も収穫を目前に、台風や突風により落果してしまったり、降雹により傷ついてしまったりすることがあります。

ＮＯＳＡＩの果樹共済は、このような気象上の原因による災害や火災、病虫害で受けた損害を補填します。

また自然災害だけでなく、近年増加傾向にある鳥獣害も補償の対象となりますので、イノシシやサル、シカなどの食害でお悩みの方は、是非加入の検討お願いします。

果樹共済の対象となる樹種は、うんしゅうみかん、指定かんきつ（はっさく・ぽんかん、清見、不知火）、うめ、すももです。

**加入申込期間 … 毎年４月15日～６月30日まで**

問い合わせ先 … 和歌山県農業共済組合(NOSAIわかやま)

◎中部支所：☎0737(63)5121（有田郡湯浅町湯浅1696-3）

（対象地区:御坊市、美浜町、日高町、由良町、日高川町）

◎南部支所：☎0739(22)0833（田辺市朝日ヶ丘24-10）

（対象地区：印南町、みなべ町）

NOSAI では果樹共済以外にも、園芸施設共済や収入保険なども取扱っております。

各事業について、気になる方は下記より当組合ホームページへアクセス下さい。

◎HPアドレス

http://www.nosai-wakayama.or.jp/

令和元年度

# 第11回 理事会

日時：令和２年３月27日(金)

場所：ＪＡ本店３階会議室

**○協議事項**

(1) 令和２年度事業計画について

(2) リスク評価書の改正について

(3) 自主点検要領の改正について

(4) 管内地方公共団体に対する信用供与等について

(5) 大口貸出先の貸付条件変更について

(6) 理事との利益相反取引について

(7) ＪＡローンおよび農業関係資金等の融資要項の改正について

(8) 令和２年度余裕金運用方針および運用計画について

(9) 「保護預り規程兼振替決済口座管理規程（国債等公共債、取引残高報告書式）」、「保護預り規程兼決済口座管理規程（国債等公共債、通帳式）」、「投資信託総合取引規程」の改正について

(10) 重複指摘事項改善方針について

(11) ＬＰガスのリース取引の締結について

(12) 梅対策強化積立金の一部取崩しについて

協議の結果、全事項が承認されました。

**○報告事項**

①令和２年度監事監査計画について

②職務権限表の改正について

③理事との利益相反取引に係る理事会承認後の取引実行報告について

④大口信用供与先の経営状況報告について

⑤大口貸出先にかかる理事会承認後の取引実行報告について

⑥「内部統制システム基本方針」に伴う「整備状況確認表」、「運用状況確認表」の改正について

⑦コンプライアンス委員会報告について

⑧ＡＬＭ委員会報告について

**射手座** 11/23～12/21

【全体運】細やかな気遣いにあなたのファンが増えそう。前半は予定通り。後半はイレギュラーが増えるので臨機応変に

【健康運】次第に忙しくなるので体力をキープ　【幸運を呼ぶ食べ物】キュウリ

5月のあなたの運勢★モナ・カサンドラ

県内共通企画

## こんなとこ ありま スポット！

# 重山（かさねやま）

【ＪＡ和歌山中央会】

重山は由良町にあるきれいな三角形をした山で標高は約263㍍。白崎海岸県立自然公園の一部となっています。登山口は糸谷（いや）地区と神谷（かみや）地区にあり、いずれもコース距離は1㌔㍍程度で、登山初心者でも登りやすい山です。

ハイキングコースの途中には見晴台もあり、糸谷側のコースからは由良湾を、神谷側のコースからは由良湾口や紀伊水道を見渡せます。

山頂には史跡重山観音（白雲山海宝寺（かいほうじ））があります。同寺は、平安時代に天台宗二世慈覚（じかく）大師（円仁（えんにん））が阿蘇山からの帰途、暴風雨にあい由良港に立ち寄り、薬師如来を本尊として建てたといわれています。本堂の横には古い時代の（室町時代以前）五輪塔や宝篋印塔（ほうきょういん）が残されています。

重山という呼称の由来は、哲仙（てっせん）和尚が西国三十三番の札所を決める日に朝寝坊をして札所からもれ、朝寝山（あさねやま）がなまって重山（加実山（かさねやま））になったと言い伝えられています。

【所在地】日高郡由良町（大字大引、神谷、吹井にまたがる）

【アクセス】
- JR紀伊由良駅から中紀バスの「白崎線」に乗車し、「糸谷（糸谷側の登山口最寄り）」「海つり公園（両登山口中間）」「神谷（神谷側の登山口最寄り）」のいずれかで下車
- 紀伊由良駅からタクシーで約15分
- 車の場合は、国道42号線を経由し、白崎方面へ。海岸通りに駐車場がある。

## 職員紀介コーナー

# 紀州 数珠（じゅず）つなぎ

梅の郷支店南部出張所
金融渉外
那須（なす） 脩哉（ゆうや）

入組して３年目で、金融渉外を担当しています。４月に梅の郷支店から南部出張所へ異動してきました。趣味は、野球観戦（巨人ファン）とゲームをすることです。まだまだ未熟者ですが、組合員様や地域の方々に愛される職員を目指して一生懸命頑張ります。

## 直売所出品者紀介

# やっぱり、地元産！

美浜町　**龍神　千代恵さん**

**出品先**
紀州花野果市

**主な出品物**
キュウリ
ネギ
など

花野果市オープンから出品しています。現在、美浜町の名産キュウリを販売しています。美浜町のマスコットキャラクター「まつりん」を看板にして店頭に並べています。また、季節に応じて様々な野菜を販売しています。今後も消費者の方々に新鮮なものをお届けできるよう取り組んで参ります。

**出品者募集中！**
紀州花野果市利用会
問合せ先：営農指導課☎0739－72－3956（担当：中野）

**山羊座** 12/22～1/19
【全体運】好調運です。パワーがあるので強気で押すのがお勧め。新しい取り組みにも幸運が宿ります。レジャーも大吉
【健康運】栄養バランスの良い食事で元気いっぱい　【幸運を呼ぶ食べ物】初ガツオ

# 各地域の伝説・豆知識 Vol. 13

管内各地域の知られざる伝説や役に立つ豆知識を紹介!

## クヌッセン機関長救命艇保管庫

1957年2月10日夜、名古屋から神戸へ向けて航行するデンマーク船エレン・マースク号が、美浜町日の岬灯台沖で、徳島県の機帆船「高砂丸」が火災を起こしているのを発見しました。マースク号の機関長として、初航海だったヨハネス・クヌッセン氏（当時39才）は、身の危険をかえりみず、暗夜の激流へ飛び込みましたが、決死の救助にもかかわらず、高砂丸の乗組員3人と、クヌッセンは犠牲となってしまい、翌朝、日高町田杭海岸沖に漂着しました。クヌッセン氏の国境を超え、救助に立ち向かった勇敢な行為を顕彰するため、この救命艇を保存し、遺徳を伝えていくものです。

【住所】日高郡日高町阿尾628
【取材】日高支店　芝崎　健司

# 頭の体操

## クロスワードパズル

二重マスの文字をA～Eの順に並べてできる言葉はなあに？

出題●ニコリ

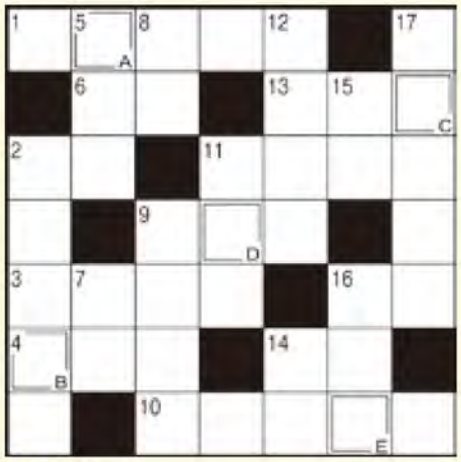

### ■ヨコのカギ

① 端午の節句に食べる和菓子
② 損の反対語
③ あの人、いい人なんだけど、――多いんだよなあ
④ 邦画ではありません
⑥ シオマネキやガザミはこの仲間
⑨ 馬具の一つ。足を掛けます
⑩ 春の大型――をゴールデンウイークといいます
⑪ クラブ――、救援――、――写真
⑬ 与党と対立することが多い
⑭ たくと良い香りがします
⑯ アスパラガスは主にこの部分を食べます

### ■タテのカギ

② 知事選の期日前――に行ってきた
⑤ 耳は聴覚、鼻は嗅覚、目は
⑦ ゾウやライオンを数えるときに使う言葉
⑧ 大きな口を持つ爬虫（はちゅう）類
⑨ 往年のヒット曲『――のハワイ航路』
⑪ 武者人形はかぶっていることが多い
⑫ 茶畑で行う収穫作業
⑭ 数え年70歳のお祝いです
⑮ アシカやオットセイより大きな海獣
⑯ 飛行機で物を運ぶこと
⑰ 田畑を耕す農耕機械

### ■応募方法

右記の記入例を参考に、はがきまたはFAX（0738-32-7140）にてご応募下さい。

皆様からお寄せいただいたおたより、感想等は広報誌・HP上に掲載させて頂く場合がございます。その際は市町村・イニシャルを使用させて頂きます。ご了承下さい。

切手
644-0011
御坊市湯川町財部668－1
JA紀州
くらしの活動課　行

①クイズの答え
②郵便番号・住所
③氏名（ふりがな）
④電話番号
⑤お便り・感想

正解者の中から抽選で5名の方に、

**小玉スイカ（1玉）プレゼント！**

●締切
4月30日（木）消印有効

当選者の発表は、発送をもって代えさせて頂きます。

●先月号の答えは
**「ホタルイカ」**でした

3月号応募数：174通

**水瓶座** 1/20～2/18
【全体運】停滞運です。暴走に気を付けましょう。念入りな確認がトラブル回避の決め手に。ストレス発散には入浴が◎
【健康運】暴飲暴食が心配。食事は規則正しく　【幸運を呼ぶ食べ物】シソ

5月のあなたの運勢★モナ・カサンドラ

# ふれあいコーナー

川柳・俳句・短歌募集！

宛先はクロスワードパズルの応募先と同じです。住所、氏名（ペンネーム）、電話番号をお忘れなく！作品は、川柳・俳句・短歌の区別とふりがなをご記入下さい。

## 俳句

雨音に 芽立ち一気に 色となり
よちよちの 子に拳出す 初蕨

（日高町 P.N 蒲公英）
（印南町 P.N 酔芙蓉）

## 川柳

今は昔 わが艶福も セピア色

（印南町 P.N 井蛙）

## 短歌

田んぼには おたまじゃくしが 泳ぎだし
網持つ子らの 畦走る声

（兵庫県 O・K）

## 読者からのお便り

植えた大根がなんと5本足になって出てきました！すごい！家族でおいしくいただきました。

（御坊市 O・H）

◎とても珍しい！どのように収穫したのか気になります。また、このようなおもしろい情報がありましたらぜひお待ちしております。

## 表紙紹介

塩屋町南塩屋
堤　優愛ちゃん（7才）㊧
悠斗くん（4才）㊨
由衣ちゃん（9ヶ月）㊥

優愛ちゃんは、優しい女の子。困っている人を見ると、助けたくなるそうです。いつも弟と妹のお世話をしてくれるお姉ちゃんです。悠斗くんは、外で遊ぶのが好きで、元気いっぱいな男の子。今は補助輪が無い自転車に乗れるよう頑張っています。由衣ちゃんは、笑顔が可愛い女の子。その笑顔で、いつも周りを癒してくれます。

**ご家族からのメッセージ**

３人の成長を祖父母も近くで見守ることができて、毎日が楽しいです。これからも家族みんなで仲良く過ごそうね。

## 編集後記

ニュースはコロナウイルス一色。各イベントは中止や延期、外出自粛モードでマスコミ関係は情報発信に苦労されていることがわかります。本当に明るいニュースが待ち遠しいですね。そして、今までの生活の過ごし方がどれだけ贅沢なことだと痛感させられます。今、私たちにできることは何か、感染しないようにどのように過ごすかが大事だと思います。感染者が近くに出ても、注意深くすることはもちろんですが、その人を差別的にならないようにしなければなりません。豊かな暮らしを取り戻せるように祈り、一人一人が努力してこれからも健康的に過ごしていきましょう。

**魚座** 2/19～3/20
【全体運】春風に誘われる軽やかな運気。外出の予定を入れて。旅行は近距離がお勧め。急な出費への準備は怠りなく
【健康運】手足のストレッチと目のケアを重点的に　【幸運を呼ぶ食べ物】夏ミカン

JA紀州の

# 農産物レシピ！

元気はおいしい料理から！
地元の野菜などを使った
美味しくて笑顔になるメニューをご紹介♪

●レシピ提供
野菜ソムリエ プロ
**吉野 健一** さん


**PROFILE**
平成28年1月まで神奈川県横浜市を拠点に活動。その後、和歌山県みなべ町に拠点を移し、食の普及活動などを行っている。

## 旨み染み込むニンニクのラグーペンネ

### 材料（4人分）

- にんにく……12片
- ペンネ……200g
- トマト缶……1缶（400g）
- 豚挽肉……200g
- 玉ねぎ……1/2個
- 人参……1/2本
- 赤ワイン……1カップ
- オリーブオイル……小さじ1
- パルメザンチーズ……大さじ1
- 塩・コショー……少々

### 作り方

1

にんにくは皮をむく。玉ねぎは薄切りにする。

2

人参はみじん切りにする。

3

フライパンにオリーブオイルをひき、表面が白くなるまで豚挽肉を炒める。

4

フライパンに、にんにく、玉ねぎ、人参を表面が透き通るまで炒める。

5

トマト缶と赤ワインを入れて20分煮込み、ラグーソースをつくる。

6

湯を沸かした鍋に塩分濃度が1％になる分量の塩を入れ、ペンネ袋にある時間通りに茹でる。

7

ペンネの水分をよく切って⑤と和え、塩・コショーで味を調え、皿に盛りつけパルメザンチーズを振りかける。

### ソムリエポイント

- 丸ごとのにんにくが入ったフランス生まれのイタリア料理。豚肉と野菜の旨みがトマトソースに染み込んだメインの料理です。にんにくを切らずに使うので、独特の匂いが苦手な方も美味しく召し上がれます。
- にんにくに含まれるアリシンは疲労回復効果が期待でき、豚肉と合わせることでこの相乗効果が大いに期待できます。　この野菜の栄養価は紀元前の古代ローマ時代から知られ、当時のピラミッド建設従事者の食料にもなっていました。
- トマト缶の煮込み時間は水分が少し残るぐらいを目安に調整しましょう。

直売所紹介ページへ


VEGETABLE OIL INK この広報誌は、環境にやさしい一部植物油インクを使用しています。



JA紀州
発行：紀州農業協同組合
編集：総務部くらしの活動課



〒644-0011　御坊市湯川町財部668-1
TEL：0738-22-2480（代表）　FAX：0738-23-3223（代表）
メールアドレス：kurashinokatudou@kisyu.jawink.ne.jp
HPアドレス：https://ja-kisyuu.or.jp